







COLOMBIA INTRODUCCIÓN

- Localizada en el NO de Sudamérica
- Superficie 1,1 millones de Km²
- Único país sudamericano con costas en el Pacífico (1.448 km) y en el Caribe (1.760 km.)
- Fronteras terrestres con Panamá, Venezuela, Perú y Brasil
- Tiene disputas fronterizas de la ZEE con Venezuela en áreas potencialmente petrolíferas
- Posee un cierto número de pequeñas islas en ambos mares.
- En el Caribe, a 640 Km. de la costa el territorio colombiano incluye un archipiélago de 13 islotes, agrupados en torno a las Islas de San Andrés y Providencia. En el Pacífico posee las islas de Malpelo a 430 Km. al Oeste de Buenaventura

REGIONES NATURALES DE COLOMBIA





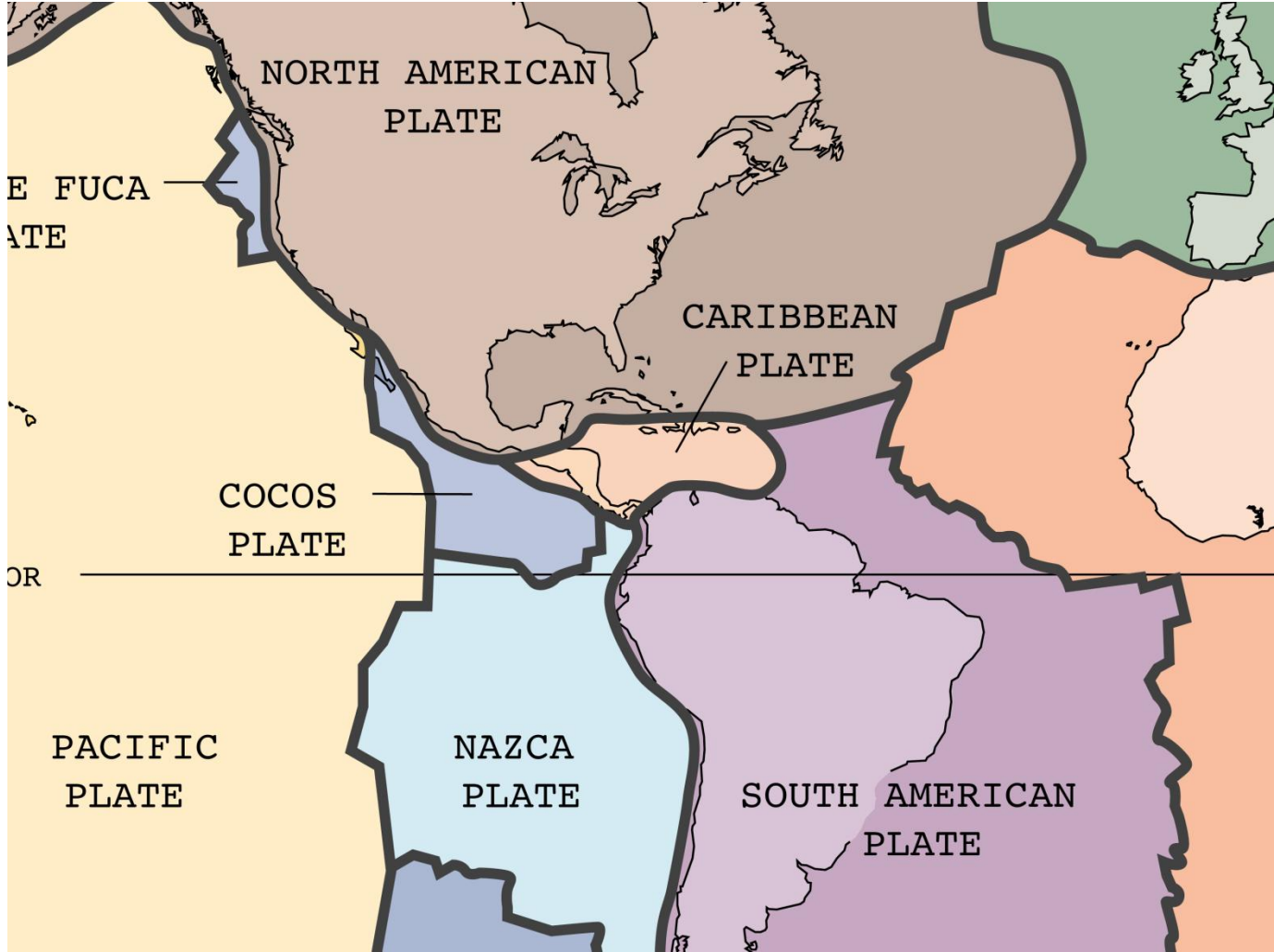

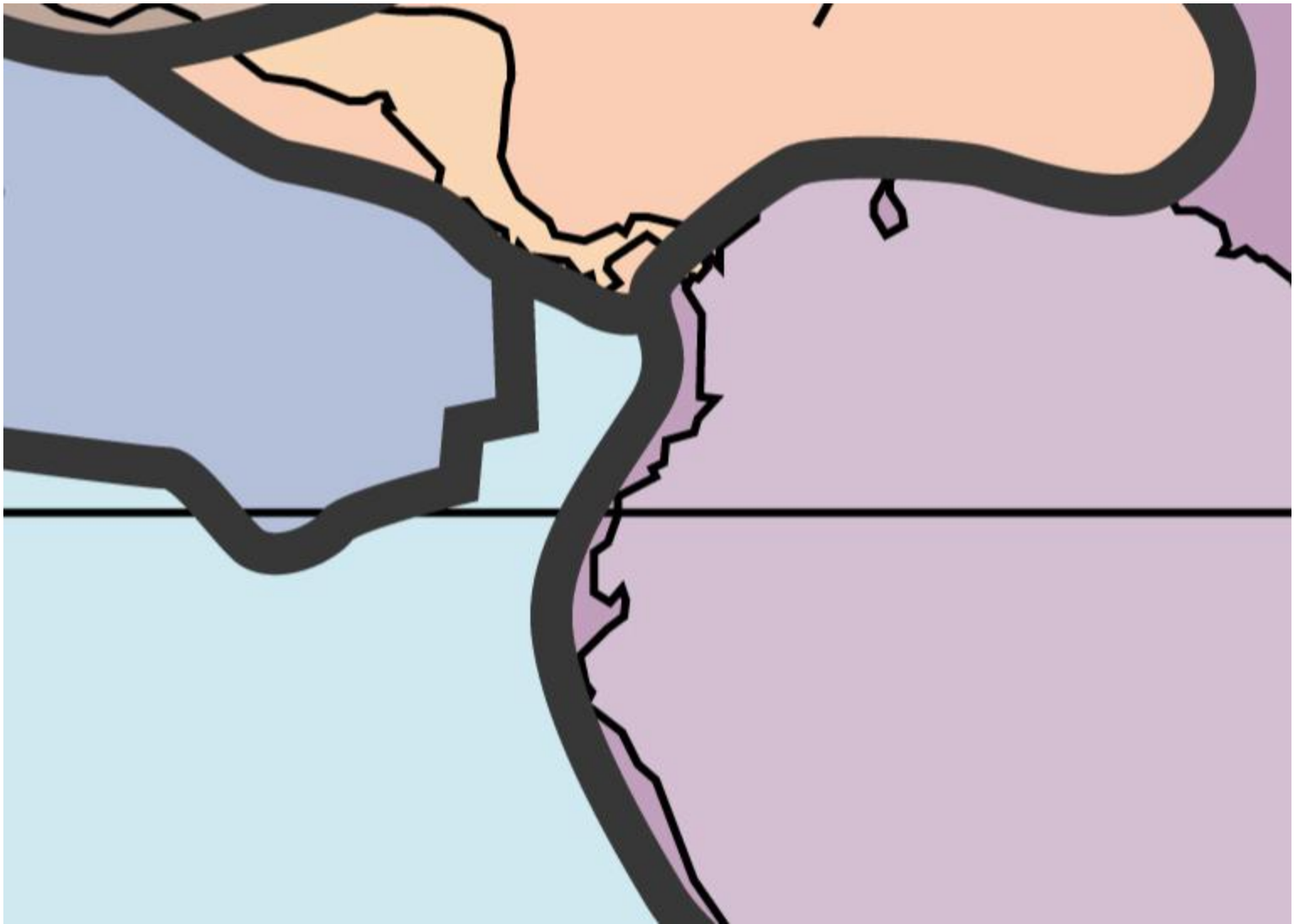

Colombia

Seismicity Map

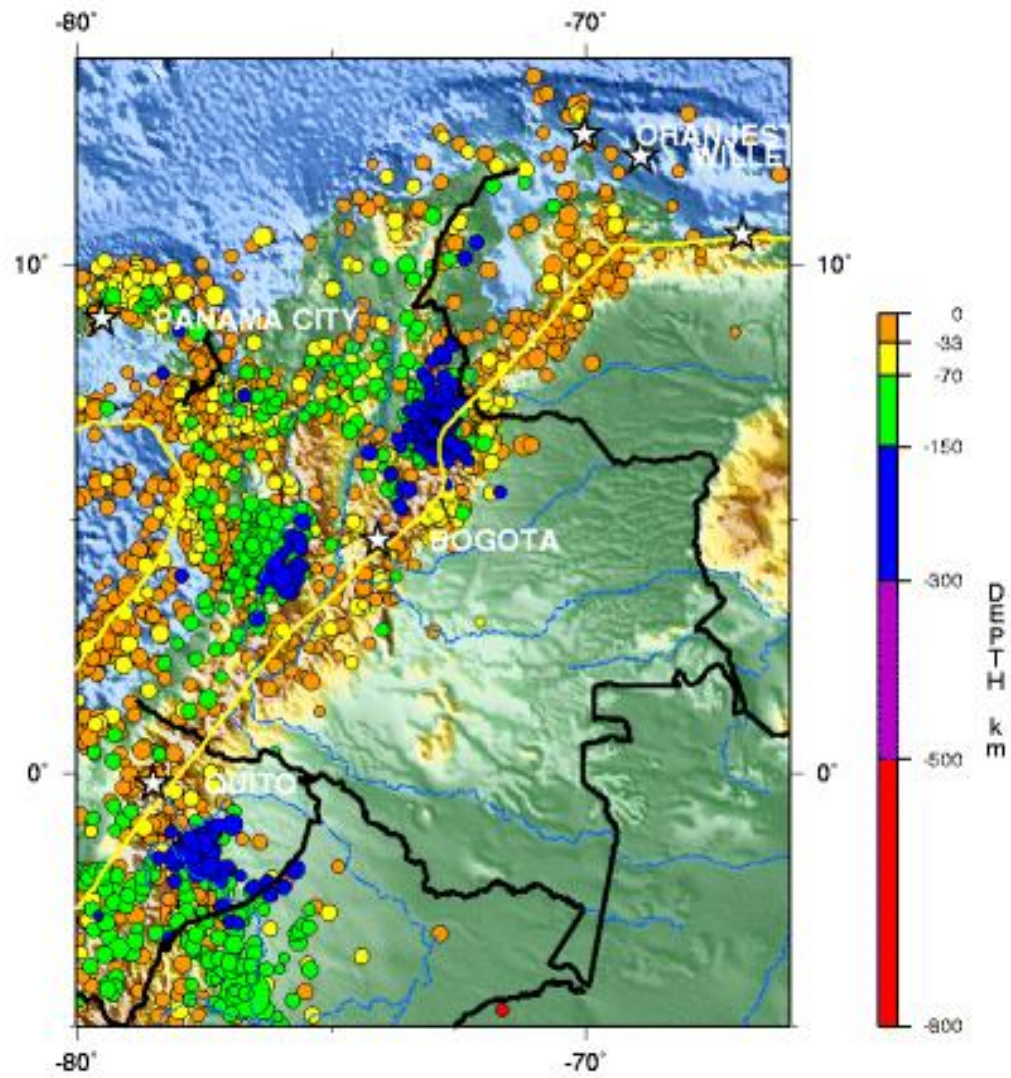

Seismicity of Colombia, 1990 - 2006

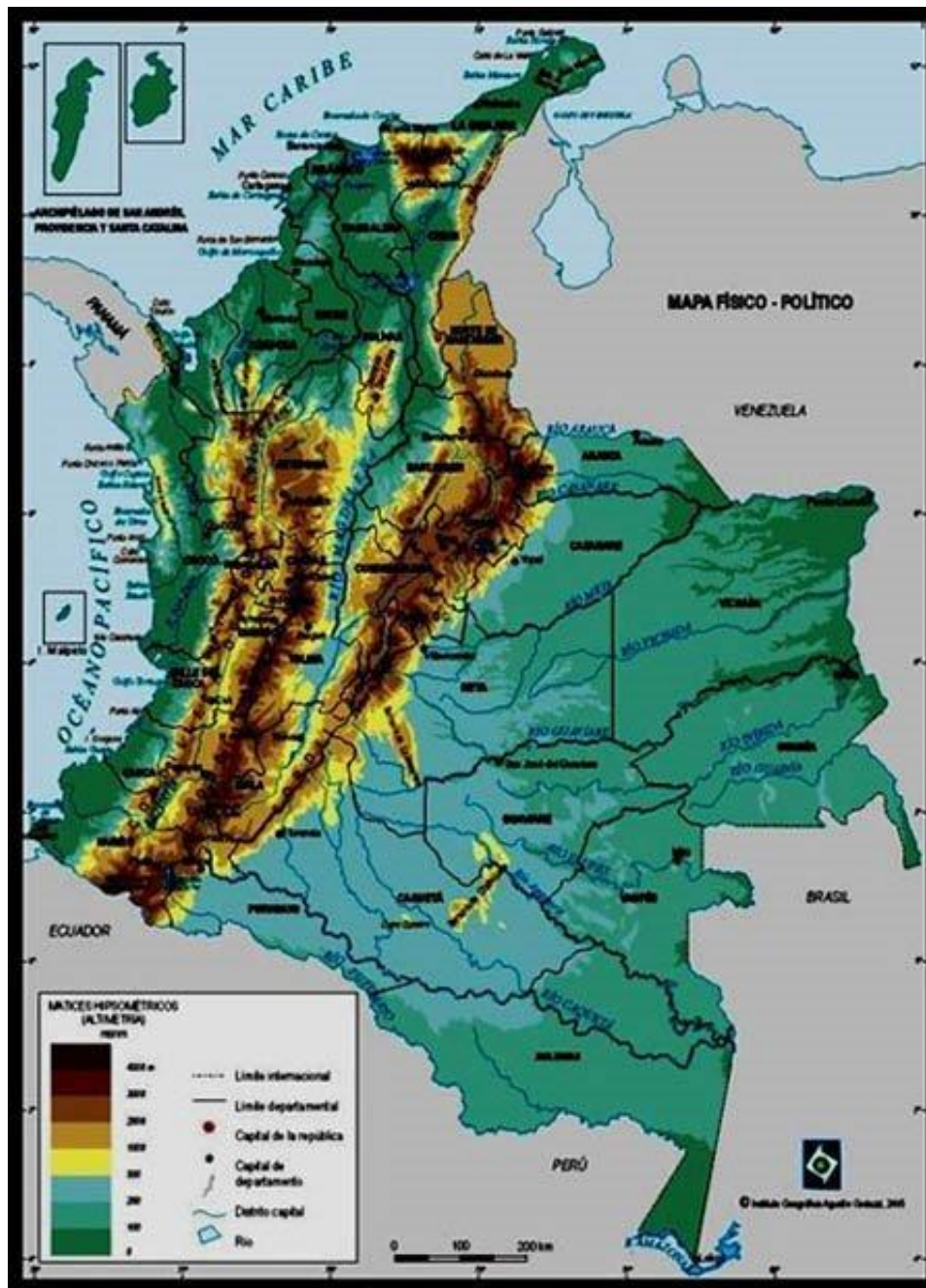

COLOMBIA REGIONES NATURALES

- Existen cuatro grandes regiones naturales en Colombia
 - La región andina que incluyen tres alineaciones montañosas y los valles del Magdalena y del Cauca
 - Las tierras bajas costeras del Caribe
 - Las tierras bajas del Pacífico. Ambas regiones costeras están enlazadas por una zona pantanosa que es el inicio del istmo panameño. Cuenca del Atrato
 - La gran llanura del Este de los Andes, que forma parte de la cuenca del Amazonas

LAS CORDILLERAS COLOMBIANAS

- Cerca de la frontera con Ecuador, la cordillera de los Andes se subdivide en tres alineaciones que se extienden hacia el Norte hasta las tierras bajas de la costa del Caribe: Cordillera Occidental, Cordillera Central y Cordillera Oriental
- La altitud supera en algunos picos los 5.700 m. y están cubiertos de nieves perpetuas
- Los altiplanos de los valles intramontanos, tienen una temperatura agradable y son muy fértiles, permitiendo hasta dos cosechas por año.
- Los ríos que desaguan en los valles son numerosos y debido a su fuerte pendiente, poseen un gran potencial hidroeléctrico.
- Un 80 % de la población vive en estos valles, notablemente la ciudad de Bogotá.
- Las cordilleras tienen características geológicas distintas. La Occidental y la Central son bloques cristalinos, mientras que la oriental está recubierta por sedimentos plegados sobre la base cristalina

CORDILLERA OCCIDENTAL

- La Cordillera Occidental, la Cordillera Central y la Cordillera Oriental, tienen características diferentes.
- Geologicamente la Cordillera Occidental y la Cordillera Central forman los bordes oeste y este de un masivo arco cristalino que se extiende desde la costa del Caribe hasta el borde meridional de Ecuador.
- The Cordillera Oriental, sin embargo, está compuesta por pliegues de sedimentos socosos, sobre una base cristalina.
- La Cordillera Occidental es relativamente baja y es la menos poblada de las tres cordilleras. Las cumbres alcanzan como máximo los 3.000 m. sobre el nivel del mar y no permiten la existencia de nieves perpetuas.
- Pocos valles intramontanos existen que comuniquen el interior del país, con la costa del Pacífico: aunque uno de ellos constituye el asentamiento de la ciudad de Cali, a 1.250 m. de altura. Con el puerto de Buenaventura, es principal acceso al Pacífico de Colombia.
- La vegetación es densa y en la vertiente occidental es bosque tropical húmedo.

COLOMBIA ANDINA

VALLE DEL CAUCA

- La Cordillera Occidental está separada de la Central por el Valle del río Cauca, el cual nace cerca de la frontera con Ecuador y fluye a través de las mejores tierras de cultivo del país.
Ciudades de Medellín y Pereira
- Después de que ambas cordilleras convergen el valle del Cauca es un cañón profundo que se abre paso hacia las tierras bajas del Caribe

COLOMBIA ANDINA. CORDILLERA CENTRAL

- La Cordillera Central es la más elevada de los sistemas montañosos de Colombia. Su estructura cristalina de 800 km. de longitud, está coronada por elevados volcanes cubiertos de nieve.
- No hay mesetas ni pasos por debajo de los 3.300 m.
- El pico más alto es el nevado de Huila, con 5.439 m. sobre el nivel del mar. El segundo pico en altura es el Nevado de Ruiz que entró en erupción el noviembre de 1985.
- Hacia el Norte la Cordillera Central se divide en varios alineamientos, que descienden hacia la costa del Caribe.

COLOMBIA ANDINA

VALLE DEL MAGDALENA

- Entre la Cordillera Central y la Cordillera Oriental fluye el Río Magdalena de 1,600-km. Nace a 180 km. de la frontera con Ecuador, donde la Cordillera Oriental y la Central divergen.
- Su cuenca es una amplia zona de drenaje de numerosos area is fed by numerous mountain torrents originating high in the snowfields. The Río Magdalena is generally navigable from the Caribbean Sea as far as the town of Neiva, deep in the interior, but is interrupted midway by rapids.
- The valley floor is very deep; nearly 800 kilometers from the river's mouth the elevation is no more than about 300 meters.

COLOMBIA ANDINA

CORDILLERA ORIENTAL

- En la Cordillera Oriental a alturas entre 2,500 and 2,700 m. existen tres grandes altiplanos fértiles y un elevado número de otros más pequeños. Proporcionan al país áreas de poblamiento y actividad económica intensa.
- En la cuenca de of Cundinamarca, donde los españoles encontraron a los indios Chibcha, fundaron la ciudad de Santa Fe de Bogotá en una altura de 2.650 m.
- Al Norte de Bogotá, en los altiplanos densamente poblados de Chiquinquirá and Boyacá, hay campos fértiles, ricas minas y grandes establecimientos industriales que producen una buena parte del PIB colombiano.

COLOMBIA ANDINA

CORDILLERA ORIENTAL

- Al Norte, donde la Cordillera Oriental realiza una abrupta curva hacia Venezuela, se encuentra el punto más elevado de este sistema: la Sierra Nevada de Cucuy, que alcanza en su pico más alto los 5.493 m.
- En el departamento de Santander, los valles de la vertiente occidental son más espaciosos y la agricultura es extensiva en torno a Bucaramanga
- La parte más septentrional de la Cordillera Oriental, en torno a Cucutá, es tan abrupta, que ha sido más sencillo establecer comunicaciones con Venezuela que con los departamentos adyacentes de Colombia
-

COLOMBIA

TIERRAS BAJAS DEL CARIBE

- Las tierras bajas del Caribe se extienden desde la desembocadura del Artrato, hasta la frontera con Venezuela, en el extremo Norte de la Cordillera Oriental.
- La semiárida península de La Guajira en el extremo NE, tiene poca relación ambiental con el resto de la región. Al Sur se alzan las alturas de la Sierra Nevada de Santa Marta, con picos que superan los 5.700 m. Las laderas tienen pendientes muy pronunciadas, que no las hacen aptas para la agricultura.

COLOMBIA

TIERRAS BAJAS DEL CARIBE

- The Caribbean lowlands region is in roughly the shape of a triangle, the longest side of which is the coastline. Most of the country's commerce moves through Cartagena, Barranquilla, Santa Marta, and the other ports located along this important coast. Inland from these cities are swamps, hidden streams, and shallow lakes that support banana and cotton plantations, countless small farms, and, in higher places, cattle ranches.
- The Caribbean region merges into and is connected with the Andean highlands through the two great river valleys. After the Andean highlands, it is the second most important region in economic activity. Approximately 17 percent of the country's population lived in this region in the late 1980s

COLOMBIA TIERRAS BAJAS DEL PACÍFICO

- Only 3 percent of all Colombians resided in the Pacific lowlands, a region of jungle and swamp with considerable but little-exploited potential in minerals and other resources. Buenaventura is the only port of any size on the coast. On the east, the Pacific lowlands are bounded by the Cordillera Occidental, from which numerous streams run.
- Most of the streams flow westward to the Pacific, but the largest, the navigable Río Atrato, flows northward to the Golfo de Urabá, making the river settlements accessible to the major Atlantic ports and commercially related primarily to the Caribbean lowlands hinterland.
- To the west of the Río Atrato rises the Serranía de Baudo, an isolated chain of low mountains that occupies a large part of the region. Its highest elevation is less than 1,800 meters, and its vegetation resembles that of the surrounding tropical forest.

COLOMBIA TIERRAS BAJAS DEL PACÍFICO SERRANIA DE BAUDÓ

- De las cuatro cadenas montañosas de Colombia, la menor es la más occidental: la Serranía de Baudó, con alturas que no alcanzan los 2.000 m. Muye erosionada por la lluvia.
- Las cordilleras Occidental y Central son cristalinas. La Central es la mayor de todas, con alturas que superan los 5.000 metros.
- Puerto de Buenaventura

COLOMBIA ORIENTAL

- The area east of the Andes includes about 699,300 square kilometers, or three-fifths of the country's total area, but Colombians view it almost as an alien land. The entire area, known as the eastern plains, was home to only 2 percent of the country's population.
- The Spanish term for plains (llanos) can be applied only to the open plains in the northern part, particularly the piedmont areas near the Cordillera Oriental, where cattle raising is practiced.

COLOMBIA ORIENTAL

- The region is unbroken by highlands except in Meta Department, where the Macarena Sierra, an outlier of the Andes, is of interest to scientists because its vegetation and wildlife are believed to be reminiscent of those that once existed throughout the Andes. Many of the numerous large rivers of eastern Colombia are navigable.
- The Río Guaviare and the streams to its north flow eastward and drain into the basin of the Río Orinoco, the largest river in Venezuela. Those south of the Río Guaviare flow into the basin of the Amazon. The Río Guaviare divides eastern Colombia into the llanos subregion in the north and the tropical rainforest, or *selva*, subregion in the south.

COLOMBIA

CLIMAS

- The striking variety in temperature and precipitation results principally from differences in elevation. Temperatures range from very hot at sea level to relatively cold at higher elevations but vary little with the season. At [Bogotá](#), for example, the average annual temperature is 15°C, and the difference between the average of the coldest and the warmest months is less than 1°C. More significant, however, is the daily variation in temperature, from 5°C at night to 17°C during the day.

CLIMAS DE COLOMBIA

- Colombians customarily describe their country in terms of the climatic zones:
- **The area under 900 meters** in elevation is called *tierra caliente*,
- **Between 900 and 1,980 meters** are the *tierra templada*
- **From 1,980 meters to about 3,500 meters** *tierra fría*
The upper limit of the cold zone marks the tree line and the approximate limit of human habitation. The treeless regions adjacent to the cold zone and extending to approximately 4,500 meters (*los páramos*), above which begins the area of permanent snow (*nevado*).

COLOMBIA

CLIMA ZONA CALIENTE

- About 86 percent of the country's total area lies in the hot zone. Included in the hot zone and interrupting the temperate area of the Andean highlands are the long and narrow extension of the Magdalena Valley and a small extension in the Cauca Valley.
- Temperatures, depending on elevation, vary between 24°C and 38°C, and there are alternating dry and wet seasons corresponding to summer and winter, respectively. Breezes on the Caribbean coast, however, reduce both heat and precipitation.

CLIMA COLOMBIA

ZONA CALIENTE. PRECIPITACIÓN

- Rainfall in the hot zone is heaviest in the Pacific lowlands and in parts of eastern Colombia, where rain is almost a daily occurrence and rain forests predominate. Precipitation exceeds 760 centimeters annually in most of the Pacific lowlands, making this one of the wettest regions in the world; in eastern Colombia, it decreases from 635 centimeters in portions of the Andean piedmont to 254 centimeters eastward.
- Extensive areas of the Caribbean interior are permanently flooded, more because of poor drainage than because of the moderately heavy precipitation during the rainy season from May through October.

CLIMA ZONA TEMPLADA

- The temperate zone covers about 8 percent of the country. This zone includes the lower slopes of the Cordillera Oriental and the Cordillera Central and most of the intermontane valleys.
- The important cities of Medellín (1,487 meters) and Cali (1,030 meters) are located in this zone, where rainfall is moderate and the mean annual temperature varies between 19°C and 24°C, depending on the elevation. In the higher elevations of this zone, farmers benefit from two wet and two dry seasons each year; January through March and July through September are the dry seasons.

COLOMBIA

CLIMA ZONA FRÍA

- The cold or cool zone constitutes about 6 percent of the total area, including some of the most densely populated plateaus and terraces of the Colombian Andes; this zone supports about one-fourth of the country's total population.
- The mean temperature ranges between 10°C and 19°C, and the wet seasons occur in April and May and from September to December, as in the high elevations of the temperate zone.

Bogotá (Colombia)

Altitud: 2548 m

Latitud: 4° 42' N

Longitud: 74° 08' O

Precipitación total
anual

1008 mm

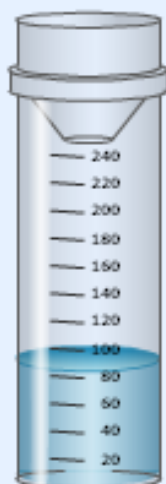

84 mm

Precipitación
media mensual

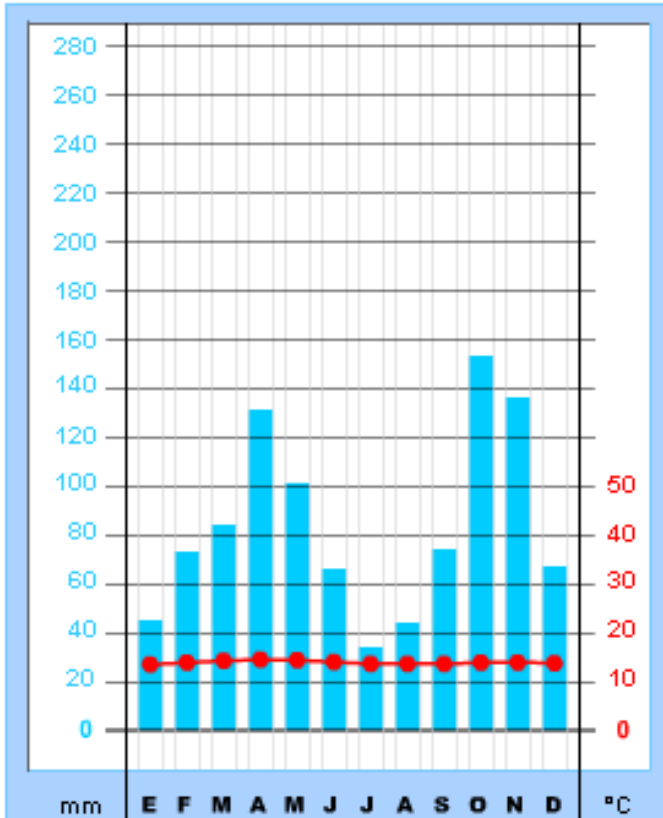

Amplitud
térmica

1 °C

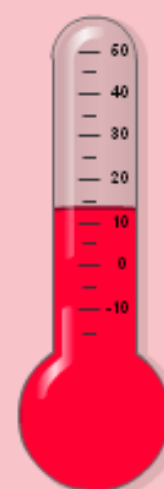

13.9 °C

Temperatura
media anual

MEDIAS MENSUALES

Precipitación (mm)

Temperatura (°C)

ENE	FEB	MAR.	ABR.	MAY	JUN	JUL	AGO	SEP	OCT	NOV	DIC
45	73	84	131	101	66	34	44	74	153	134	47
13.5	13.9	14.3	14.5	14.4	14.0	13.4	13.4	13.4	13.9	13.9	13.7

Cartagena (Colombia)

Altitud: 1 m

Latitud: 10° 27' N

Longitud: 75° 31' O

Precipitación total anual

1023 mm



85.3 mm
Precipitación media mensual

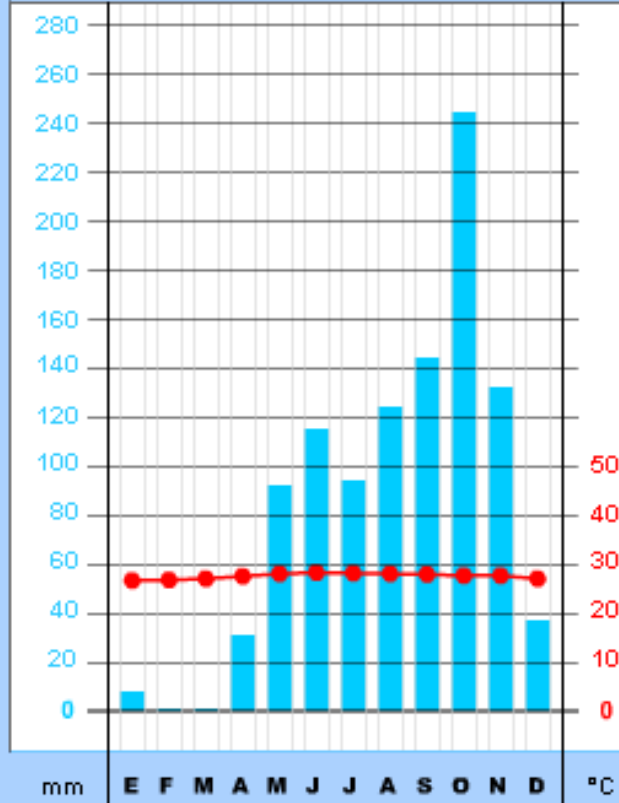

Amplitud térmica

1.6 °C

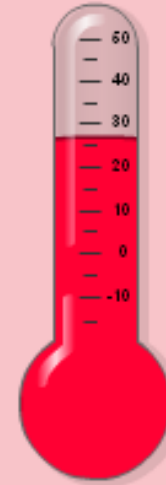

27.5 °C
Temperatura media anual

MEDIAS MENSUALES

Precipitación (mm)

Temperatura (°C)

ENE	FEB	MAR	ABR	MAY	JUN	JUL	AGO	SEP	OCT	NOV	DIC
8	1	1	31	92	115	94	124	144	244	132	37
24.4	24.7	27.0	27.5	28.0	28.2	28.1	28.0	27.9	27.4	27.4	27.0

Buenaventura (Colombia)

Altitud: 10 m
 Latitud: 3° 55' N
 Longitud: 77° 05' O

Precipitación total
 anual
6544 mm

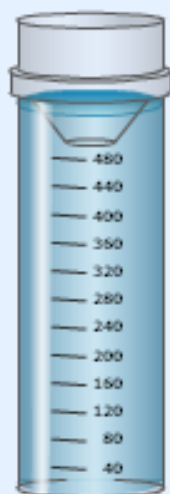

545.3 mm
 Precipitación
 media mensual

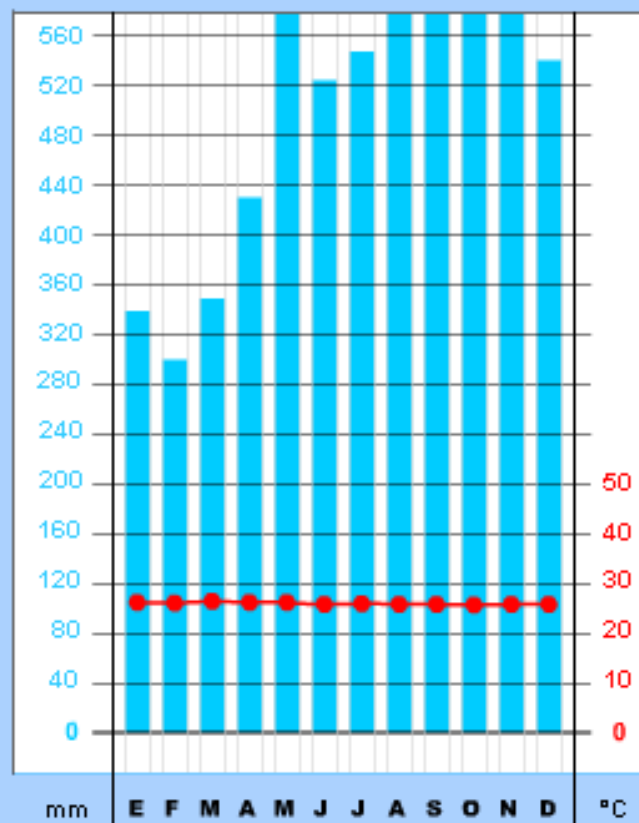

Amplitud
 térmica
0.7999°C

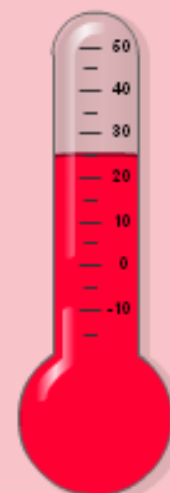

25.9 °C
 Temperatura
 media anual

MEDIAS MENSUALES
 Precipitación (mm)
 Temperatura (°C)

ENE	FEB	MAR	ABR	MAY	JUN	JUL	AGO	SEP	OCT	NOV	DIC
338	299	348	429	617	523	544	647	743	814	681	539
24.1	24.0	24.4	24.1	24.1	25.8	25.9	25.7	25.7	25.4	25.7	25.7

Quibdó (Colombia)

Altitud: 33 m
 Latitud: 5° 43' N
 Longitud: 76° 37' O

Precipitación total
 anual
7910 mm

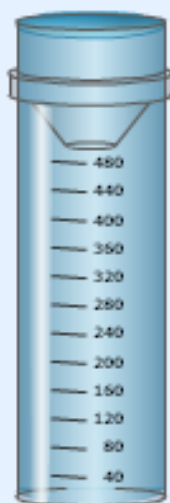

659.2 mm
 Precipitación
 media mensual

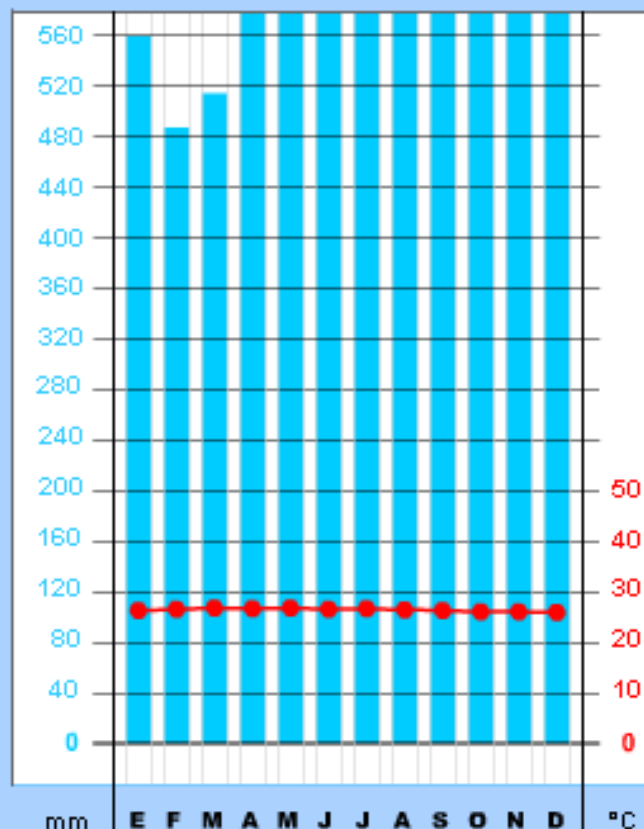

Amplitud
 térmica
0.8000C

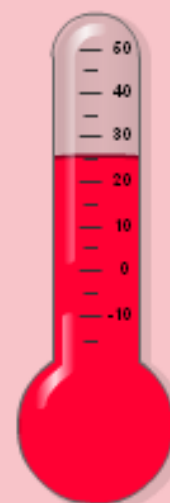

26.4 °C
 Temperatura
 media anual

MEDIAS MENSUALES
 Precipitación (mm)
 Temperatura (°C)

	ENE	FEB	MAR	ABR	MAY	JUN	JUL	AGO	SEP	OCT	NOV	DIC
Precipitación (mm)	558	484	513	605	704	754	770	848	688	621	495	448
Temperatura (°C)	26.2	26.5	26.7	26.4	26.7	26.5	26.4	26.4	26.2	26.0	26.0	25.9

COLOMBIA BIODIVERSIDAD

- Colombia es el segundo país con mayor diversidad biológica en la Tierra, hogar de cerca de 10 por ciento de las especies del mundo.
- Esto da lugar a la biodiversidad de los ecosistemas variados de Colombia-de la selva tropical rica de los bosques de neblina costera a las sabanas abiertas. Más de 1.821 especies de aves, 623 especies de anfibios, 467 especies de mamíferos, 518 especies de reptiles, y 3.200 especies de peces viven en Colombia. Alrededor del 18 por ciento de estas son endémicas del país. Colombia cuenta con 51.220 especies de plantas, de los cuales casi el 30 por ciento son endémicas.

COLOMBIA DEFORESTACION

- Colombia pierde cada año cerca de 200.000 hectáreas de bosques naturales, según las cifras publicadas por las Naciones Unidas en 2003, aunque la verdadera cifra podría ser mayor ya que se estima que 100.000 hectáreas de bosque nativo se despejó ilegalmente cada año. La gran mayoría de esta pérdida es bosque primario, que abarca más del 80 por ciento del país. La deforestación en Colombia se debe principalmente a actividades agrícolas en pequeña escala, la tala, la minería, el desarrollo de la energía, la construcción de infraestructura, la agricultura a gran escala y el comercio de cocaína. recogida de los animales y la contaminación son también las cuestiones ambientales en el país.
- Del Pacífico de Colombia, Costa bosques están desapareciendo rápidamente debido a la minería de oro y las plantaciones de aceite de palma. Según una estimación, a mediados de la década de 1990, la minería de oro industriales solo borra 80.000 hectáreas de bosque por año, mientras que contaminan los ríos con mercurio y la sedimentación. La producción de coca también se está expandiendo en la región (véase más adelante)

COLOMBIA. ERRADICACION DE LA COCA

- En las tierras altas, la batalla en curso sobre el cultivo de coca ha tenido un impacto significativo sobre la cubierta forestal. Colombia es un importante productor de coca, la planta que proporciona el principal ingrediente de la cocaína. Gran parte de la coca en Colombia es cultivado por agricultores pobres, ya que genera más ingresos que cualquier otro cultivo. Por lo general los agricultores convertir la planta en pasta de coca y la venden a los grupos, incluyendo los paramilitares y los rebeldes colombianos-que refinarlo en cocaína y la exportan a mercados como Estados Unidos, que es el mayor consumidor mundial del narcótico.
- los esfuerzos de erradicación de la droga se han centrado en los programas de fumigación aérea en herbicidas (una mezcla que incluye Roundup Monsanto Corporation y Cosmo-Flux 411F) son lanzados por aviones plumero en cultivos sobre la vegetación sospechoso. Dado que la mezcla es un herbicida no selectivo, la vegetación circundante, incluyendo los cultivos de subsistencia y las plantas nativas son asesinados también. Los informes locales sugieren que las plántulas de los cultivadores de coca a menudo replantar pronto después de la fumigación, por lo que todo el ejercicio un tanto inútil.

COLOMBIA POBLACION

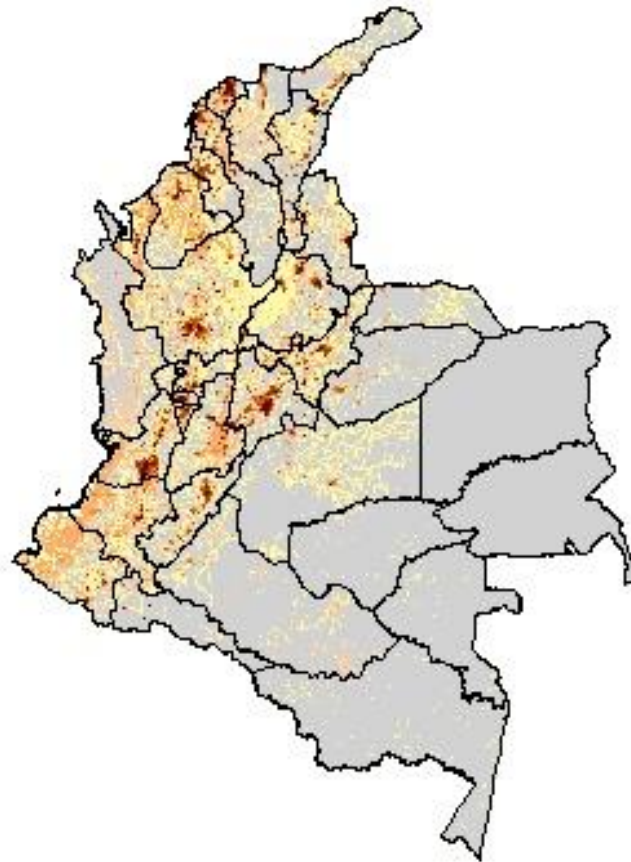

Colombia	2008		1995	2005	2015	2025
Population						
Midyear population (in thousands)	45,014		36,402	43,100	49,366	55,271
Growth rate (percent)	1.4		1.9	1.5	1.2	1.0
Fertility						
Total fertility rate (births per woman)	2.5		2.9	2.6	2.3	2.1
Crude birth rate (per 1,000 population)	20		25	21	18	16
Births (in thousands)	894		926	897	901	901
Mortality						
Life expectancy at birth (years)	73		69	72	74	77
Infant mortality rate (per 1,000 births)	20		30	21	16	12
Under 5 mortality rate (per 1,000 births)	23		35	25	18	14
Crude death rate (per 1,000 population)	6		6	6	6	6
Deaths (in thousands)	249		219	240	278	339
Migration						
Net migration rate (per 1,000 population)	-		-	-	-	-
Net number of migrants (in thousands)	-13		-13	-13	-10	-7
Source: U.S. Census Bureau, International Data Base.						

Colombia: 2000

MALE

FEMALE

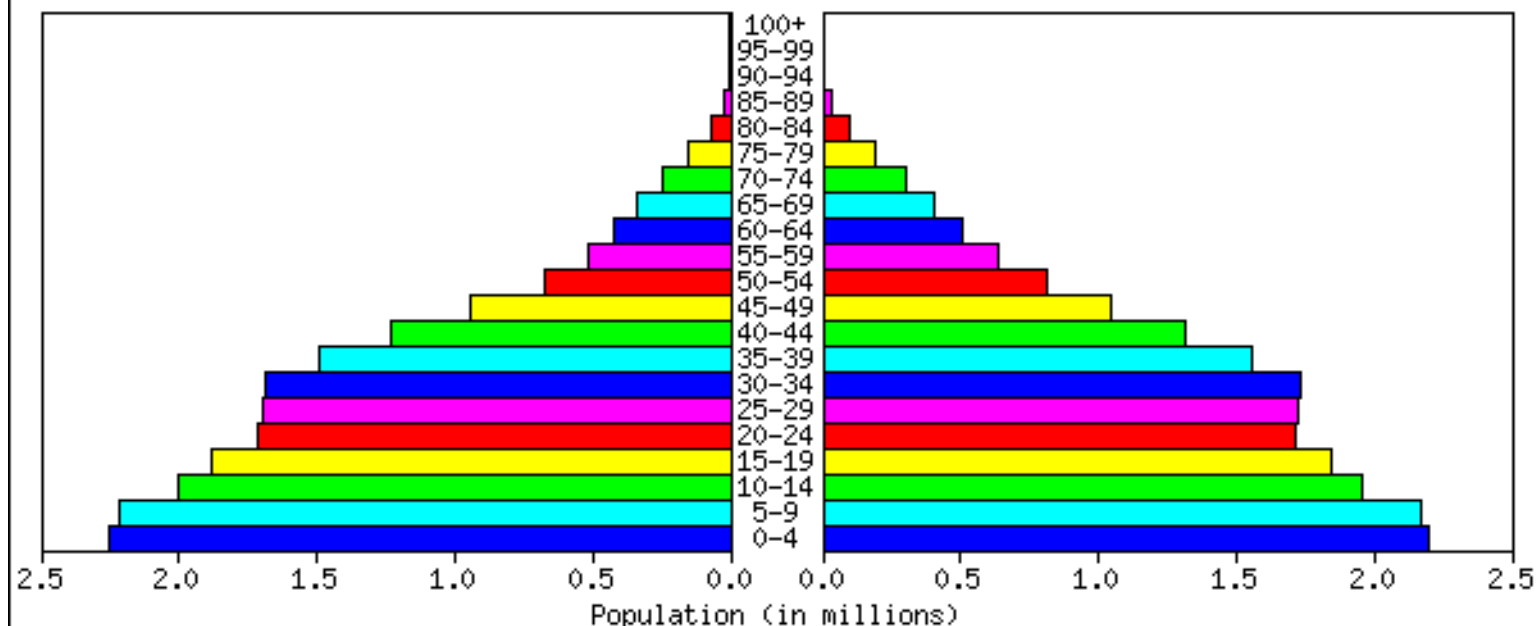

Source: U.S. Census Bureau, International Data Base.

Colombia: 2025

MALE

FEMALE

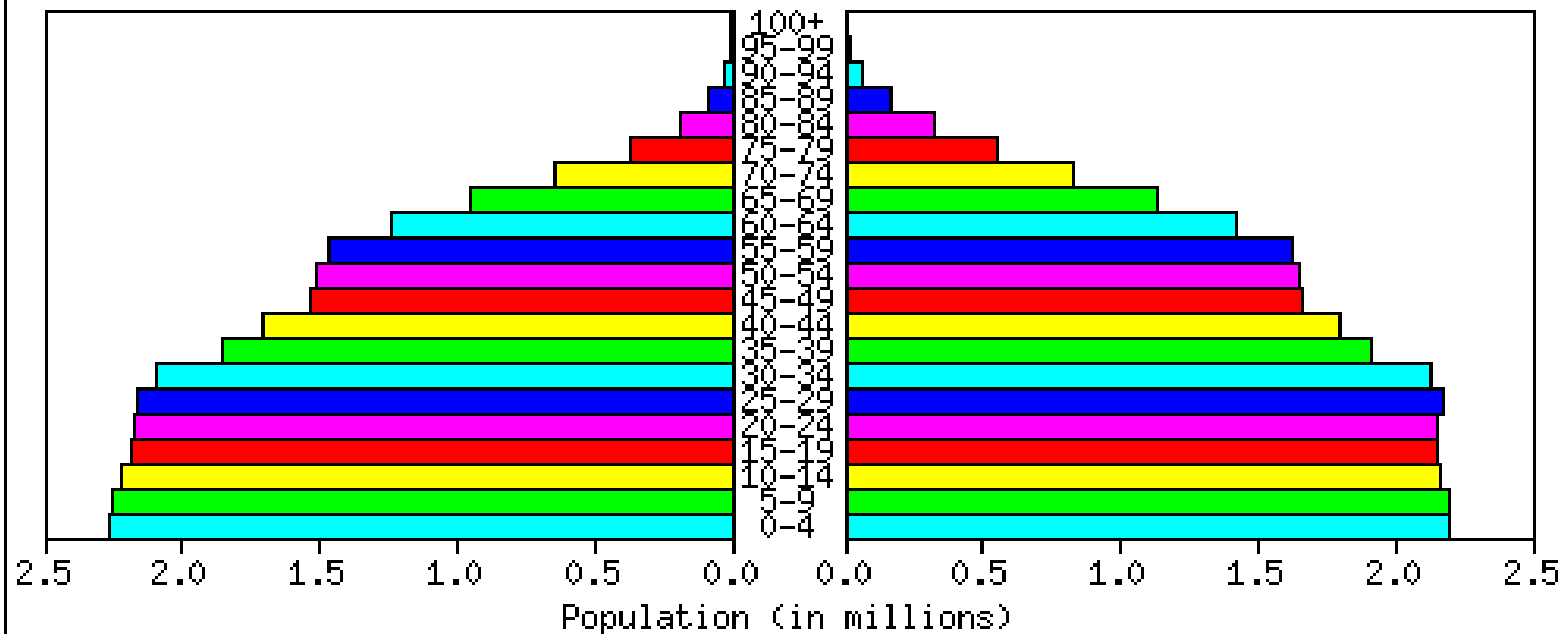

Source: U.S. Census Bureau, International Data Base.

Colombia: 2050

MALE

FEMALE

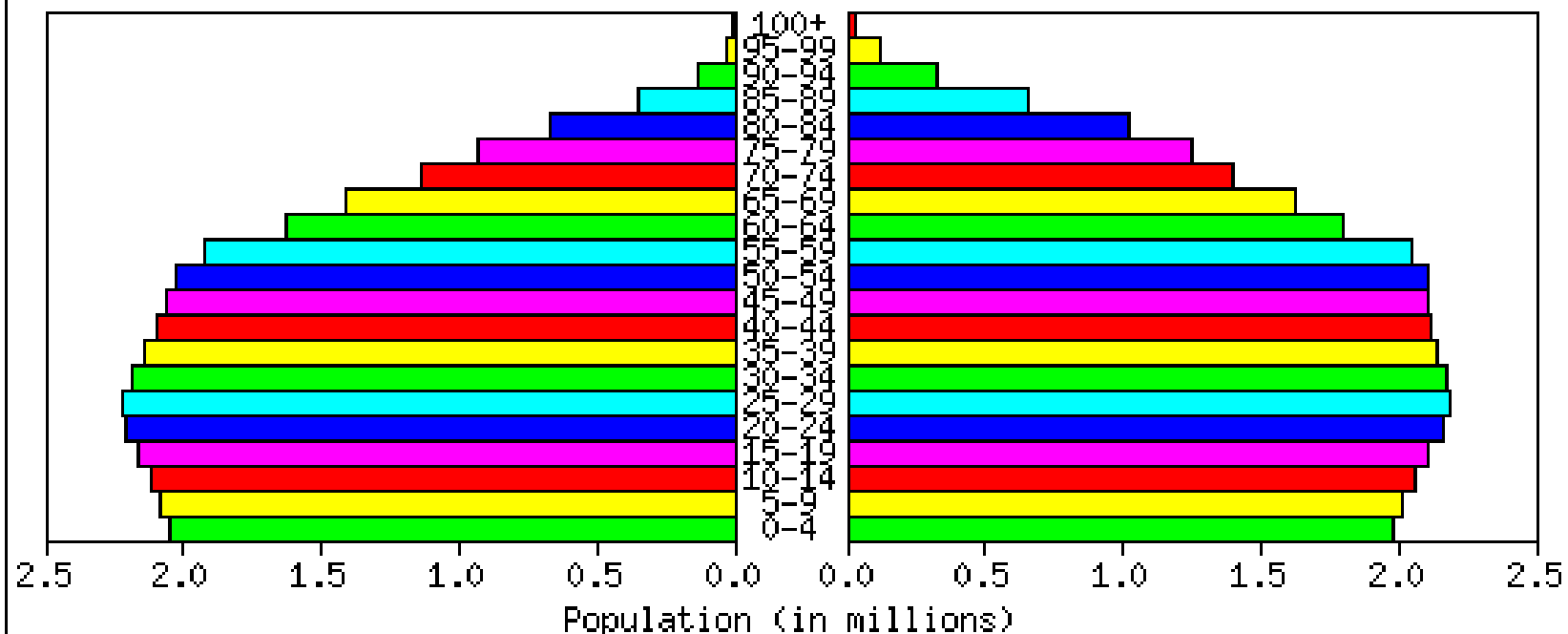

Source: U.S. Census Bureau, International Data Base.

- The population is descended from three racial groups--Indians, blacks, and whites--that have mingled throughout the nearly 500 years of the country's history.
- No official figures mestizos (white-Indian mix) constituted approximately 50 percent of the population, whites 25 percent, mulattoes (black-white mix) and *zambos* (black-Indian mix) 20 percent, blacks 4 percent, and Indians 1 percent.
- Whites continued to occupy the highest positions in the government, economy, and society. Most of them resided in the large urban centers, and even those who did not considered themselves urban in orientation. Membership in the white group was usually concomitant with upper- or middle-class values and behavior patterns and adherence to Roman Catholicism . Whites modeled their life-styles, family patterns, and human relations largely on European and North American norms and in turn dictated them to the rest of society.

CULTURAS INDIGENAS EN COLOMBIA

- Antes de la llegada de los españoles había en Colombia grupos indígenas de diferentes culturas
- Los chibchas poblaban los altiplanos de la cordillera oriental donde desarrollaron agricultura sedentaria.
- Al igual que los aztecas o los incas, no tenían propiedad privada de la tierra.
- Otros grupo ocupaban la Cordillera Central y el Valle del Cauca y aunque formaban parte del grupo Chibcha, no estaban tan avanzados como los de la Cordillera Oriental.

FORMACIÓN DE LA BASE ECONÓMICA

- La penetración española se realizó desde el Caribe. Santa Marta y Cartagena fueron fundadas en 1525 y 1533 respectivamente.
- La ocupación del territorio interior fue motivada por la búsqueda del oro. Bogotá se fundó en 1538 en la cuenca de Cundinamarca, en las laderas de la Cordillera Oriental. Desde allí remontaron la Cordillera hacia el Norte hasta la Cordillera de Mérida, actual Venezuela.
- Desde Cartagena hubo otra ruta de penetración hacia el Sur en el valle del Cauca, donde fundaron ciudades mineras.
- Una tercera ruta provenía desde Perú, a través de Quito y se encontraron con los españoles procedentes de Cartagena, en Cali.
- Los indígenas fueron obligados al trabajo forzado en agricultura y minería. Las nuevas enfermedades y la depresión vital, los diezmaron y a finales del siglo XVI comenzaron los españoles a introducir esclavos africanos cuyo número llegó a superar al de los españoles en algunas ciudades.
- La economía colonial estaba basada en el oro. Los cultivos agrícolas más desarrollados fueron el maíz, tabaco, índigo, cacao y caña de azúcar.
- En el siglo XX se añadieron minerales como platino y petróleo.



CIUDAD BOLIVAR



CIUDAD BOLIVAR

DEMOGRAFIA

- The World Bank estimates that Bogota has "over 1400 informal settlements occupying 24% of its area and housing 22% of its population. The development of informal settlements in the periphery of Bogotá directly results from the influx of rural immigrants. Many Colombian come to the city to escape rural violence. Too poor to afford housing rents, they have to find alternative solutions, such as building their own houses.
- Representing 10% of the population of Bogotá, Ciudad Bolivar is the locality, which grew the fastest in the last decades. Between 1993 and 2002, the population of Ciudad Bolivar grew by 50%, more than twice as much as the city as a whole(5).
- The population grew from 35,000 residents in 1973 to a projected 713,000 in 2005(6). This data is probably a huge underestimation of the population of Ciudad Bolivar. By other accounts the population was somewhere between 1,2 million(7) and 2 million.

CIUDAD BOLIVAR

CONDICIONES SOCIALES

- Ciudad Bolivar has by most indicators the worst social conditions of Bogotá. The government has not been able to develop the necessary infrastructure in pace with population growth. In 2002, it had the by far the lowest level of equipment in Bogotá. It also has the lowest level of green space per habitants (1,94m²), and the lowest number of police stations (1 per 100,000 habitants).
- The percentage of people with unsatisfied basic needs in Ciudad Bolivar has decreased since 1993, but it still represented more than a quarter of residents in 2001. Violence too is high: Bolivar: assaults were the first cause of death for people aged between 15 and 44 and the second for people aged between 45 and 59

CIUDAD BOLIVAR URBANIZACIONES PIRATAS I

- Most of the 400,000 houses of Ciudad Bolivar were built with very basic means, without plan or permits by the residents or by slumlords. A house in Ciudad Bolivar costs between \$700,000 and 1 million pesos (USD \$270 - \$380). However, houses have limited potential as a financial asset since the market is for the most part stagnant. Incomers do not have the means to buy house and the middle-class is not interested in living in the area.

CIUDAD BOLIVAR

URBANIZACIONES PIRATAS II

- The majority of houses are owner-inhabited; only 37% of housing units are rented. A house often represents more than a shelter for residents. Owners typically rent part of their houses or use the ground floor for business. They can be used as workspaces for manufacturing, food, and other services. Expending families can rarely afford to move into a bigger house; therefore they add floors to their houses, which causes all kinds of safety issues and increases density. The most populated neighborhood of Ciudad Bolivar, Lucero, has a density of 42,400 habitants per squared kilometer. The densest neighborhood of Ciudad Bolivar, San Francisco, has a density of 46,900 habitants per squared kilometer. In comparison, Tokyo has less than 20,000 habitants per squared kilometer and New York less than 10,000(9). To compare with cities with approximately the same population than Ciudad Bolivar, in 2001 the density of Barcelona (Spain) was 14,910/km² (33,275 in the densest neighborhood, the Eixample(10)), and the density of San Diego (California) was 1,456/km² in 2001.

<http://www.abcolombia.org.uk/mainpage.asp?mainid=76>

- Colombia is a middle income country where a large proportion of the population live in poverty. The fact that between 45 and 64 per cent of the population lives below the poverty line is a reflection of the high levels of inequality that persist in the country.

-

<http://www.abcolombia.org.uk/mainpage.asp?mainid=76>

- Poverty involves the systematic violation of economic, social and cultural rights that affect almost every sphere of life, and which are frequently inter-dependent. Very few poor people work in the formal sector, which would allow them access to health care or pension benefits. Thus the income poverty from which they suffer is further aggravated by insecurity and by the inadequacy of the social services to which they have access.
- In addition, poor quality and access to education disproportionately affect children from poor families, making it even harder for them to ever break the cycle of poverty.

EL CÍRCULO VICIOSO DE LA POBREZA

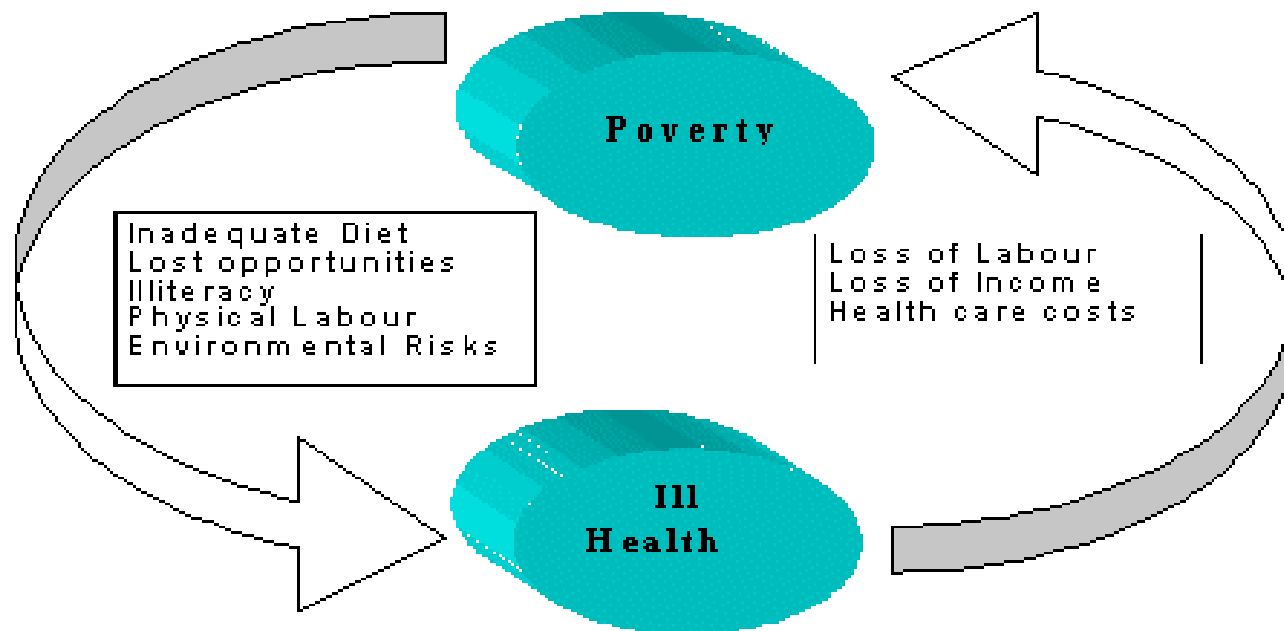

Inner-City Slums

BOGOTÁ

- As a result of the processes of the city's transformation, some of the traditional downtown areas were abandoned and progressively destined to low level economic activities and to the inadequate and disordered location of housing, in conditions that progressively generated a high degree of social and physical deterioration.
- In general, in these zones tenement houses in bad conditions co-exist with sectors that mix housing with other activities, in most of the cases, illegal activities.
- Even though it is true that these zones represent a small relative proportion of the city area, its strategic location and the gravity of the social conditions have been important factors in the last few years in the remarkable actions involving urban recuperation, conducted and sponsored by the District. **8**

POBREZA EN COLOMBIA

<http://www.abcolombia.org.uk/mainpage.asp?mainid=7>

6

- Poverty and inequality affects women, children, Afro-Colombian and Indigenous groups and displaced persons disproportionately.
- The poverty gap is most evident between rural and urban areas where 62 per cent of the rural population are poor compared to 39 per cent in urban areas. The is also true in the case of extreme poverty, in rural areas 22 per cent live in extreme poverty compared to 9 per cent in the urban sector.
- Rural poverty is of particular concern given that poverty and exclusion in rural areas has traditionally been one of the root causes of socio-political violence in the country and continues to be an important conflict accelerator.
-

EL CONFLICTO CIVIL EN COLOMBIA

- COLOMBIA es uno de los tres países que emergieron del colapso de la Gran Colombia en 1830. Los otros dos son Ecuador y Venezuela
- Sufre un conflicto de tres décadas entre el Gobierno y las FARC vinculados al tráfico de drogas y que carece de suficiente apoyo popular para tomar el poder. Su actividad ha decaído desde el 2002, aunque mantienen territorios controlados.
- Para contrarrestar su acción se crearon grupos paramilitares, las denominadas Fuerzas de Autodefensa de Colombia, actualmente en proceso de desmovilización
- Tanto las FARC como las unidades de autodefensa, están próximas a la delincuencia organizada para el tráfico de drogas.